kulturpunkt.ch

Der besondere Kultur- und Begegnungsort im PROGR Bern

Jahesbericht 2023

Der kulturpunkt im PROGR blickt auf ein ambivalentes Jahr 2023 zurück: Erfolgreiche Ausstellungen und Events wurden Mitte Jahr getrübt durch den einseitigen und kurzfristigen Ausstieg des Psychiatrie-Museums Bern aus dem Kooperationsvertrag. Umso wichtiger waren drei bedeutende Festivals, die im September zu Gast im kulturpunkt waren: das Musikfestival Bern, das Festival Play Bern und das Festival «Film Kosova».

Im Februar (10.-25.2.) zeigte der Verein Swiss Integration Solutions in der Ausstellung «**Silent Cry**» eindrückliche Fluchtbilder. Ergänzend dazu führte der Verein mehrere Treffen im **kulturpunkt** durch.
Vom 7. März bis 29. April (einschliesslich der Museumsnacht am 17. März), fand die Ausstellung des Psychiatrie-Museums inside/outside statt. Unter dem Titel «**Curtys Irrgärten**» waren unbekannte Werke von Daniel Curty aus dem Nachlass des Psychiaters und Sammlers Richard Steiger zu sehen.
Im Juni zog sich die Stiftung Psychiatrie-Museum dann leider überraschend, einseitig und definitiv aus dem sechsjährigen Kooperationsvertrag mit dem **kulturpunkt** zurück. Als Grund wurden finanzielle Schwierigkeiten geltend gemacht. Ein schmerzhafter Schritt, der in das Jahresprogramm eine Lücke riss, die kurzfristig nicht wettgemacht werden konnte.

Ausstellungen «Falling and Rising» und «Shapes and Shades»
Vom 11. Mai bis zum 30. Juni 2022 präsentierten die beiden Künstlerinnen **Dora (Dorota) Solarska** und **Lisa Warsawski** im **kulturpunkt** eine Werkschau. Ihre Ausstellung «**Falling and Rising**» wurde am 30. Mai ergänzt durch eine stimmungsvolle Lesung mit Cellobegleitung und am 14. Juni mit einem Klezmer-Konzert.
Eindrücklich war die Kunstausstellung «**Tempo**» im Rahmen des Festivals «Kino Kosova»: **Jakup Ferri** aus Prishtina zeigte vom 20.-24.9. im **kulturpunkt** seine gestickten, grossformatigen Werke.
Das Atelier grexOA im Liebefeld ist ein multidisziplinäres Kollektiv von kunstschaffenden Menschen mit und ohne Behinderung der Stiftung Olaf Asteson. Unter dem Titel «**Shapes and Shades**» wurden vom 9. bis 25. November farbenfrohe Leinwandbilder und originelle Keramikobjekte im **kulturpunkt** gezeigt. Ergänzend zu dieser Ausstellung fanden zwei gutbesuchte Begleitveranstaltungen statt.

«Kunstwerkstatt Waldau - BEST OF»
Zum Auftakt des 20-jährigen Bestehens der Kunstwerkstatt Waldau offerierte der **kulturpunkt** den dort arbeitenden Künstler:innen eine «CarteBlanche». 16 Kunstschaffende organisierten und kuratierten unter dem Titel «BEST OF» ihre eigene Gruppenausstellung und boten ihre Werke zum Verkauf an. Die Ausstellung dauerte über den Jahreswechsel hinaus bis zum 26. Januar 2024.

Finanzmittelbeschaffung und Jahresabschluss
Die Jahresrechnung 2023 schloss, trotz dem grosszügigem Unterstützungsbeiträg der MBF-Foundation und diversen Projektbeiträgen sowie erfreulichen Mieteinnahmen, mit einem Defizit ab.

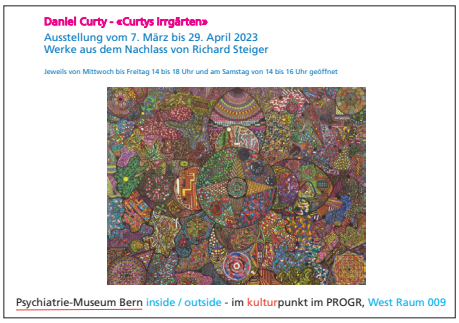

Die Kooperation mit dem Psychiatrie-Museum Bern fand leider im Juni 2023 ein unerwartetes Ende.

A5-Flyer zur Ausstellung «Falling and Rising».

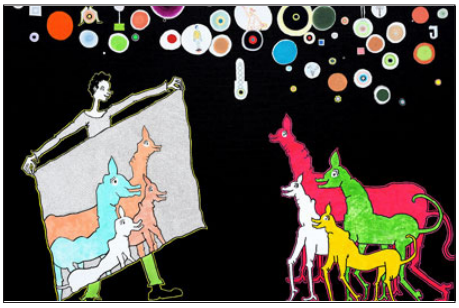

Kunstausstellung mit originellen Stickwerken von Jakub Ferri im Rahmen des Festivals Kino Kosova.

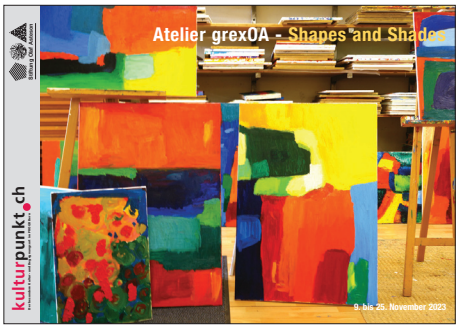

Die farbenfrohen Leinwandbilder setzten einen wohltuenden Kontrapunkt zum trüben Novemberwetter 2023.

Eine «Carte Blanche» für die Künstler:innen der Kunstwerkstatt Waldau zum Jahreswechsel 2023/24.

Für die finanzielle Unterstützung danken wir:

MBF foundation · SWISSLOS Kultur Kanton Bern · Kultur Stadt Bern · Burgergemeinde Bern